

GAZETA de COSMÓPOLIS

Ano XXVI • Nº 2313 • Desde 1995

Cosmópolis, sexta-feira, 24 de abril de 2026 | concluída em 23/04/2026, às 23h43

Distribuição Gratuita • 12 pág.

CIDADE_03
Conscientização

Mais de 700 revistas de educação ambiental são distribuídas na EMEB Cecília Meireles



Pedal Ecotur | ACONTECE | Ecoturismo_05
promove passeio ciclístico até o Cristo da Fazenda Batistela



ESPORTES



Futebol_08
Cosmopolitano Sports conquista dois títulos na F1eld Cup com categorias de base

Lagoa da Cosmo começa a ganhar nova cara

Foto: Gazeta de Cosmópolis/TV Jaguari



Limpeza, melhorias estruturais e estudos buscam transformar o espaço em área de lazer e convivência. **VARIEDADES** | Revitalização_07

REGIONAL_07
Outono inicia período de estiagem e alerta para saúde

Cepagri prevê queda na umidade e aumento do calor nos próximos dias

Foto: Ilustrativa

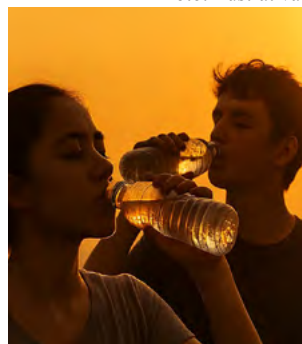

Escola Villa Musical será reinaugurada na próxima semana

Foto: PMC



Evento terá atividades culturais abertas ao público na quarta-feira (29). **VARIEDADES** | Novo prédio_07

SAÚDE_08

Dia D de vacinação contra a gripe acontece neste sábado (25)

Ação será realizada na UBS Jardim de Fáveri, das 7h30 às 12h, com foco em grupos prioritários

Foto: Secretaria de Saúde



ACONTECE_05

Menina autista evolui com ajuda de cadela

Foto: Gazeta de Cosmópolis

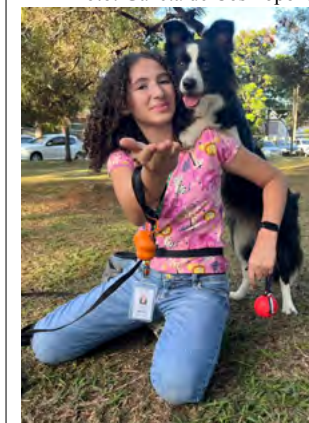

Guia do Comércio Local e Serviços

Casinha
Restaurante

Casinha servindo bem para servir sempre

Almoço self-service com churrasco
Delivery de segunda a sábado
(19) 99852-5159
@restaurantecasinha
Rua Dr Moacir do Amaral, 701

GUSTAVO MARCOLIN
ENGENHEIRO CIVIL

- Projetos Residenciais e Comerciais
- Projetos estruturais
- Regularização de imóveis
- Desmembramento e unificação de lotes

(19) 99667-8685

HARU
COZINHA ORIENTAL

Um pedacinho do Japão na sua mesa
• Rodízio
• Delivery
• Pratos Especiais

Delivery
(19) 99929-8067

Rua Moacir do Amaral, 961

Av. Ester, 707 - B. Daniel Rossetti, Cosmópolis

Seu sorriso não pode esperar!
Korta e Caparelli

ATENDIMENTO ODONTOLÓGICO 24 HORAS
(19) 99304-4323

kaza deccor
pisos e acabamentos

- ◆ Mais de 90 mil metros quadrados de estoque
- ◆ Mais de 500 modelos
- ◆ Aqui você tem frete grátis
- ◆ Entregamos de segunda, quarta e sexta
- ◆ Atendimento personalizado

F. (19) 99494-3535
Avenida da Saudade, 3077
(em frente ao Condomínio Cidade Jardim)

La Nonna
BATATAS RECHEADAS

A batata mais recheada da região!

DELIVERY
(19) 99735-5077
@lanonna
AVENIDA ESTER, 729 - CENTRO

Nova Fórmula
Farmácia de Manipulação

Atendimento rápido e personalizado via whatsapp
(19) 99944-2070

F. 3812-4101 | 3812-2219
Rua Max Hergert, 690

DARLAN ALVES

VER AI O MELHOR DO BERTANEJO

DARLAN ALVES
ASSOCIADA ESPORTIVA PAULINENSE

02 MAI | 21H30

AV. JOSÉ PAULINO, 1945 - JARDIM DE ITAPOAN

SUPER PROMOÇÃO
TODA LOJA COM **20%** DE DESCONTO À VISTA
DINHEIRO, PIX OU DÉBITO

10% DE DESCONTO PARCELADO EM 4X
SOMENTE CARTÃO DE CRÉDITO

Hospital dos olhos
(19) 3812-5060
R. 7 de Setembro, nº 237

ÓTICA CIDADE

PANIFICADORA CONFEITARIA Phenix

Encomendas
(19) 3882-1852
Expedicionários 1066

SAN
ESFIHAS - PIZZARIA & RESTAURANTE

Esfihas, pizzas, petiscos e refeições

DELIVERY
(19) 99293-6852
@sanefihapizzaria
Rua Campinas, 502 - Centro

ZN! SOLUÇÕES

Estúdio Gráfico & Posicionamento de Marcas

Pensou em posicionamento de marca? Fale com a gente!

(19) 3872-1201
@zn_grafica
Rua Campinas, 266 - Centro

Fundação: 26/02/1995

Redação e Anúncios:
Rua Campinas, 484, Jardim Bela Vista.
Cosmópolis/SP. CEP 13.150-580.

Telefone e whatsapp: (19) 99992-1007
Horário: Segunda a Sexta, das 10h às 18h.
Circulação: Cosmópolis
Periodicidade: Semanal

Assessoria, editoria e revisão:
Uzze Publicidade Produções Ltda.

E-mail:
redacao@gazetadecosmopolis.com.br

Facebook e Instagram:
Gazeta de Cosmópolis

Sites:
www.gazetadecosmopolis.com.br
www.tvjaguari.com.br

A GAZETA de COSMÓPOLIS não se responsabiliza por artigos assinados e/ou informes publicitários, nem estes refletem a opinião do jornal.

Os conteúdos dos classificados e propagandas não são de responsabilidade da GAZETA, bem como as negociações realizadas através dos mesmos.

GAZETA de
COSMÓPOLIS
TV JAGUARI

Cidade



Gestão

Daniel Barbosa assume Secretaria de Segurança Pública e Trânsito

Servidor da Guarda Municipal desde 2006 substitui Lilian Alves, que retorna à corporação

Daniel Barbosa é o novo secretário de Segurança Pública e Trânsito. A nomeação, que vale imediatamente, coloca o servidor de carreira à frente da pasta responsável por ações de mobilidade urbana, fiscalização e proteção da população.

Barbosa integra a Guarda Municipal desde 2006 e tem formação em Letras pelas



Foto: PMC

Faculdades Integradas Maria Imaculada. Sua trajetória inclui passagem pelo Exército Brasileiro na década de 1990 e atuação administrativa na Camargo Corrêa, nas áreas de recrutamento e organização documental.

Lilian Alves, que chefiava a secretaria desde 2025, retorna às atividades na Guarda Municipal. Em nota, a administração destacou a dedicação da servidora durante o período à frente da pasta.

Energia elétrica

Conta de luz sobe em Cosmópolis após reajuste de 12,13% aprovado pela Aneel

Reajuste aprovado pela ANEEL encarece a conta de luz em Cosmópolis, com aumento médio de 12,13% nas tarifas da CPFL Paulista e impacto direto para moradores e empresas

A ANEEL aprovou na quarta-feira (22) o reajuste tarifário anual da CPFL Paulista, com aumento médio de 12,13%.

Foto: Arquivo pessoal

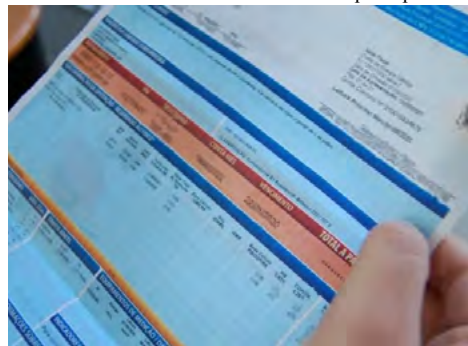

As novas tarifas entram em vigor após a publicação oficial do despacho da agência reguladora.

O impacto varia conforme o perfil do consumidor. Para residências e outros clientes de baixa tensão, o aumento médio será de 9,25%. Indústrias e grandes empresas, na alta tensão, terão elevação de 18,75%.

Segundo a ANEEL, o reajuste foi influenciado pelo aumento nos custos de compra de energia, encargos setoriais, despesas com transmissão e custos financeiros, que subiram 8,99%. No ano passado, o cenário foi inverso: o reajuste de 2025 havia registrado queda média de 3,66%.

A distribuidora atende cerca de 5,12 milhões de unidades consumidoras no interior paulista e registra faturamento anual estimado em R\$ 16,1 bilhões.

Conscientização

Mais de 700 revistas de educação ambiental são distribuídas na EMEB Cecília Meireles

Material entregue pela área de Agricultura e Meio Ambiente serve de apoio a alunos e professores em sala de aula

Foto: Gazeta de Cosmópolis/TV Jaguari



nova etapa das ações promovidas pelo município para fortalecer a consciência ecológica entre crianças e adolescentes da rede pública.

A iniciativa, conduzida pela área de Agricultura e Meio Ambiente, busca aproximar os estudantes de temas importantes como preservação da natureza, consumo responsável e práticas sustentáveis no dia a dia. O material também serve como ferramenta de apoio para professores em sala de aula, ampliando o debate sobre responsabilidade ambiental no ambiente escolar.

Com a entrega, o município mantém o cronograma de atividades voltadas à formação cidadã e ao incentivo de hábitos mais conscientes desde os primeiros anos de estudo. A proposta é unir educação e sustentabilidade por meio de ações práticas e acessíveis.

Mais de 700 exemplares de uma revista voltada à educação ambiental foram entregues aos alunos da EMEB Cecília Meireles, em Cosmópolis, durante uma

Tradição

Evento celebrou cultura, gastronomia e música nordestina entre os dias 17 e 21 de abril

A 2ª Festa Nordestina movimentou a Praça da Vila Cosmo entre os dias 17 e 21 de abril. Ao longo dos cinco dias, o espaço reuniu moradores e visitantes em torno de shows musicais, gastronomia típica, food trucks e atrações infantis.

A programação incluiu apresentações de artistas locais e momentos de confraternização entre famílias. A praça de alimentação ofereceu opções variadas, com destaque para pratos típicos do Nordeste brasileiro.

O evento contou com apoio da Secretaria Municipal de Cultura e da Prefeitura.

2ª Festa Nordestina reúne grande público na Praça da Vila Cosmo durante cinco dias



Fotos: PMC

Ocorrências

Recuperação

Guarda Municipal localiza carreta com carga de gás roubada em Cosmópolis

Veículo foi encontrado nas proximidades de clube de tiro após crime registrado em Paulínia; parte dos botijões havia sido levada

A Guarda Municipal de Cosmópolis recuperou no sábado (18) uma carreta

carregada com botijões de gás que havia sido alvo de roubo na região. A localização ocorreu na estrada CMS-470, no bairro Itapavussu, nas proximidades do Arena Atira.

Segundo informações da corporação, o

Foto: GMC



Casa bomba

Grande quantidade de drogas é apreendida pela ROMU na rua Walter Dester

Denúncia levou equipes até imóvel onde suspeito fugiu ao perceber a chegada da viatura; entorpecentes e equipamentos foram recolhidos e encaminhados à delegacia

A Guarda Civil Municipal realizou uma importante apreensão de drogas em Cosmópolis após receber denúncias de que indivíduos estariam utilizando um imóvel para fracionar, embalar e armazenar entorpecentes.



Foto: GMC

Durante patrulhamento no local indicado, os agentes avistaram um suspeito carregando uma sacola plástica preta. Ao perceber a aproximação da viatura, o homem fugiu para o interior do imóvel e escapou pulando telhados.

Apesar da fuga, os guardas localizaram grande quantidade de drogas e diversos materiais utilizados no preparo e comercialização dos entorpecentes.

crime aconteceu em Paulínia, nas imediações de empresas do setor de distribuição de GLP, e o veículo seguiu em direção à rodovia que liga Cosmópolis a Artur Nogueira. Após alerta repassado pelo centro de comunicação, equipes iniciaram buscas e conseguiram localizar a carreta abandonada.

Na carga estavam 832 botijões do tipo P13, 24 unidades P45 e 42 recipientes P20. Conforme o registro, oito botijões P13 haviam sido subtraídos. O cavalo mecânico utilizado no transporte não foi encontrado.

Com apoio da empresa responsável, a carga foi removida e apresentada à autoridade policial. Após os procedimentos de praxe, os botijões recuperados foram devolvidos aos proprietários. O caso seguirá sob investigação da Polícia Civil do Estado de São Paulo.

Apreensão

ROMU localiza grande quantidade de drogas em residência e homem é levado à delegacia

Denúncia anônima levou agentes até imóvel onde foram encontrados entorpecentes, balanças e materiais para embalagem

Foto: GMC



Materiais apreendidos:

- 374 porções e 2 tijolos de maconha
- 11 microtubos e 5 porções grandes de cocaína
- 1.474 porções de crack
- 1 frasco com 500 ml de lança-perfume
- 8 balanças de precisão
- 4.500 microtubos vazios
- 1 liquidificador com resquícios de drogas
- 6 recipientes plásticos com resíduos
- 1 faca
- 1 canivete
- 1 martelo de borracha

Todo o material foi encaminhado e apreendido na delegacia. O caso será investigado.

Uma ação da equipe ROMU-04 resultou na apreensão de centenas de porções de drogas em uma residência e na condução de um suspeito à delegacia. Os agentes chegaram ao endereço após receberem informações de que um homem estaria guardando entorpecentes no imóvel.

Ao notar a aproximação da viatura, o suspeito correu para dentro da casa. No local, a mãe dele autorizou a entrada da equipe. Durante as buscas, os guardas localizaram nos fundos da residência um tambor contendo grande quantidade de substâncias semelhantes a drogas, além de embalagens utilizadas para fracionamento, balanças de precisão e dinheiro em espécie.

Segundo os agentes, o suspeito admitiu que mantinha o material armazenado como forma de pagamento relacionado a uma dívida antiga, mas não informou quem seria o proprietário dos entorpecentes. A esposa dele também estava na casa no momento da ocorrência.

Foram apreendidas 691 porções de cocaína, 115 unidades de maconha e R\$ 15,50 em dinheiro. O homem passou por exame de corpo de delito e, em seguida, foi apresentado na delegacia, onde o caso foi registrado por meio de boletim de ocorrência.

Fatal

Motociclista morre após acidente na Rodovia Zeferino Vaz

Vítima sofreu queda com a moto e bateu contra a estrutura de proteção no canteiro central; causas serão investigadas pelas autoridades

Um motociclista perdeu a vida na madrugada de sábado (19) após um grave acidente registrado na Rodovia Professor Zeferino Vaz (SP-332), em Cosmópolis. A ocorrência aconteceu por volta das 4h25, na altura do quilômetro 143, na pista sentido Norte.

De acordo com informações, a vítima conduzia uma Honda Biz quando, por razões ainda desconhecidas, perdeu o con-

trole da direção e sofreu uma queda. Em seguida, a motocicleta atingiu a defesa metálica instalada no canteiro central da rodovia.

Com o impacto, o veículo permaneceu sobre uma das faixas de rolamento, enquanto o condutor foi lançado para o canteiro. Equipes de resgate chegaram rapidamente e iniciaram procedimentos de reanimação cardiopulmonar por volta das 4h45, porém o motociclista não resistiu aos ferimentos. O óbito foi confirmado às 5h.

A perícia técnica compareceu ao trecho para apurar as circunstâncias do acidente.

Foto: CCM/Artesp



Durante o atendimento da ocorrência, uma faixa da pista precisou ser interditada temporariamente e foi liberada às 7h20. Não houve registro de congestionamento no local.

Acontece



Ecoturismo

Pedal Ecotur promove passeio ciclístico até o Cristo da Fazenda Batistela

Evento em Cosmópolis reúne ciclistas em trajeto com parada para descanso e contemplação

Cosmópolis recebe neste domingo (26), mais uma edição do Pedal Ecotur, passeio ciclístico que levará participantes do Quintal 7&7 até o Cristo da Fazenda Batistela. A saída está prevista para as 8h, com concentração a partir das 7h30 na Rua Adolfo Germano Roge, 440, no Parque Laranjeiras II.

O trajeto propõe uma atividade de la-



Foto: PMC

zer e contato com a natureza, com parada programada para descanso, hidratação e registros fotográficos no ponto turístico. A iniciativa integra ações de incentivo ao turismo local e à prática esportiva.

O evento conta com realização de órgãos municipais ligados ao turismo e apoio de empresas e instituições da cidade, incluindo o Quintal 7&7, Secretaria de Saúde e parceiros locais. A participação é aberta ao público interessado em ciclismo e atividades ao ar livre.

Abril Azul

Menina autista evolui com ajuda de cadela

Foto: Gazeta de Cosmópolis/TV Jaguari



Ana, de 11 anos, desenvolveu comunicação e autonomia por meio do adestramento

Em meio ao Abril Azul, mês de conscientização sobre o autismo, uma história em Cosmópolis evidencia como o vínculo com animais pode contribuir para o desenvolvimento infantil.

Ana Beatriz, de 11 anos, diagnosticada com autismo, encontrou na cadela Ate- na uma forma de se expressar e ampliar a interação social. O contato com o animal estimulou a menina a iniciar conversas e ganhar mais autonomia no dia a dia.

Além da convivência, Ana passou a treinar a própria cadela, atividade que se tornou parte importante da rotina. Segundo a família, os avanços também refletiram no foco escolar e na forma de lidar com desafios.

A evolução é compartilhada nas redes sociais, na página “Vem Ver Nosso Mundo”. Para Ana, a experiência reforça uma mensagem: pessoas autistas podem desenvolver suas habilidades quando têm apoio e oportunidades.

Ação Social

Lar Arco-íris promove sorteio de Dia das Mães em Cosmópolis

Iniciativa arrecada recursos para atendimento a crianças e adolescentes em situação de vulnerabilidade

O Lar Arco-íris realiza uma ação social em comemoração ao Dia das Mães com a promoção de um sorteio beneficente em Cosmópolis. A iniciativa tem como objetivo arrecadar recursos para a manutenção do trabalho da instituição, que acolhe temporariamente crianças e adolescentes com direitos violados.

Ao todo, serão distribuídos R\$ 1 mil em dinheiro, além de outros prêmios. O primeiro prêmio será de R\$ 500, seguido por R\$ 300 para o segundo colocado e R\$ 200



Foto: Rede Social

para o terceiro. Os interessados podem adquirir cupons por R\$ 10, com pagamento também disponível via Pix.

O sorteio será realizado no dia 8 de maio, a partir das 19h, com transmissão ao vivo

pelo Instagram do Lar Arco-íris. Além da chance de ganhar prêmios, os participantes contribuem diretamente com a continuidade dos atendimentos prestados pela entidade no município.

Gastro Show

Festival Champions Burger movimenta Cosmópolis com música e gastronomia

Evento gratuito na Praça do Coreto reúne shows diários, opções para toda a família e destaque para hambúrgueres artesanais

Foto: Ilustrativa



Cosmópolis recebe até domingo (26), o Festival Champions Burger, evento que combina gastronomia e música ao vivo em um dos principais pontos da cidade. Com entrada gratuita, a programação acontece na Praça do Coreto e promete atrair moradores e visitantes em quatro dias de atividades.

O festival reúne hamburguerias com propostas criativas, além de estrutura voltada para o público familiar, incluindo espaço kids, ambiente pet friendly e estacionamento gratuito. A agenda musical conta com apresentações diárias: no dia 23, Bon Jovi Cover sobe ao palco às 20h; no dia 24, Dona Rocks se apresenta no mesmo horário; no dia 25, a banda Jerk toca às 18h, seguida por Charlie Brown Jr Cover às 20h30; e no dia 26, Gramophone se apresenta às 16h, com encerramento do Mamonas Assassinas Cover às 19h.

A expectativa é de grande público, impulsionado pela combinação de entretenimento, variedade gastronômica e acesso gratuito.

Meu Pet  Participe você também, é gratuito! Mande mensagem em nosso WhatsApp (19) 9992-1007

Meu animal, meu xodó

Nome completo do dono:

Bruna Ravanhani

Nome e idade do xodó:

Glinda e Lina, 1 ano e 2 meses

Há quanto tempo você tem o animal?

1 ano e 2 meses



O que você mais gosta no seu animalzinho?

O sorrisinho! E como são carinhosas.

Qual o prato favorito do seu pet? Petisquinho de frango

Por que ter um animal em casa?

Pra deixar o ambiente mais alegre



Como foi a escolha?

Nasceram aqui em casa e não conseguimos separar as duas.

Seu xodó é muito bagunceiro?

Muito! Amam comer e destruir tudo.

Foto: Arquivo pessoal



Prevenção

Exames pré-operatórios garantem mais segurança em cirurgias de pets

Antes de procedimentos cirúrgicos, avaliação clínica e exames laboratoriais ajudam a identificar riscos e aumentam as chances de recuperação dos animais

Os exames pré-operatórios têm papel fundamental na preparação de cães e gatos que passarão por cirurgias, desde procedimentos simples, como castrações, até intervenções mais complexas. A realização dessa etapa permite avaliar o estado geral de saúde do pet, identificar possíveis alterações e reduzir riscos durante a anestesia e no pós-operatório.

De acordo com a médica-veterinária Gabriela Pires Poletti, da Clínica Vila Bicho, cada animal precisa ser analisado de forma individual. “Os exames pré-operatórios são essenciais para verificar se o organismo está apto para enfrentar o procedimento.

Muitas vezes descobrimos alterações silenciosas, como problemas renais, hepáticos ou anemia, que podem interferir diretamente na cirurgia”, explica.

Entre os exames mais solicitados estão hemograma completo, testes bioquímicos e avaliação cardíaca, especialmente em animais idosos. Segundo a especialista, esse cuidado aumenta a segurança e contribui para uma recuperação mais tranquila. A recomendação é que os tutores sigam todas as orientações veterinárias antes da data marcada.

Bem estar

Beleza

Autoestima ganha força com cuidados e valorização das sobrancelhas

Foto: Arquivo pessoal

Procedimento estético tem conquistado cada vez mais pessoas que buscam realçar a expressão do rosto e recuperar a confiança no dia a dia.



Jocilany Silva

Designer de sobrancelhas

@josilvasobrancelhas | (19) 99321-4134

vida. Muitas clientes chegam inseguras e saem mais confiantes e felizes”, afirma.

Segundo especialistas da área, pequenos cuidados com a imagem podem contribuir para o bem-estar emocional, fortalecendo a autoconfiança e incentivando o autocuidado como parte da rotina.

Mais do que uma tendência de beleza, o cuidado com as sobrancelhas tem se tornado um importante aliado da autoestima. Responsáveis por moldar a expressão facial e harmonizar o olhar, elas influenciam diretamente na aparência e também na forma como cada pessoa se enxerga.

Com técnicas modernas e personalizadas, o design de sobrancelhas passou a oferecer resultados naturais, respeitando os traços individuais e valorizando a identidade de cada cliente. O procedimento tem atraído homens e mulheres que desejam corrigir falhas, alinhar o formato ou simplesmente destacar a beleza natural.

Para a designer de sobrancelhas Jocilany Silva, o impacto vai além da estética. “Quando a pessoa se olha no espelho e se sente bem, isso reflete em todas as áreas da

ESTÁ CHEGANDO NOSSA CAMPANHA JUNTO AO COMÉRCIO DE COSMÓPOLIS!

DIA DAS MÃES
COMPROU, GANHO!

Compre no Comércio,* Ganhe um Porta Jóia!

Saiba mais no Instagram da ACICO!

*Apenas comércios participantes

Variedades



Superação

Paratleta Maurício Juninho assume Secretaria Municipal de Esportes

O esportista leva trajetória de inspiração e conquista para a gestão pública

Foto: Cedida



Cosmópolis vive um momento inédito com a nomeação do paratleta Maurício “Juninho” como novo secretário de Esportes, após a saída do professor Lebrinha. Reconhecido por sua história de superação, ele representa a cidade há anos em diversas modalidades esportivas.

Nascido com encurtamento congênito do fêmur, condição que resultou em uma diferença de cerca de 25 cm na perna esquerda, Juninho encontrou no esporte uma ferramenta de transformação. Hoje, é capitão e camisa 10 da equipe de futebol de amputados da Ponte Preta, além de atuar em outras modalidades adaptadas.

Idealizador do Projeto Feroz Superação, ele também promove inclusão social por meio do esporte. Agora, à frente da secretaria, assume o desafio de ampliar oportunidades e fortalecer o esporte como instrumento de desenvolvimento e inspiração no município.

Revitalização

Lagoa da Cosmo começa a ganhar nova cara

Foto: Gazeta de Cosmópolis/TV Jaguari



Limpeza, melhorias estruturais e estudos buscam transformar o espaço em área de lazer e convivência

A Lagoa da Cosmo passa por um processo de revitalização que já começa a mudar o cenário do local. A primeira etapa incluiu a retirada de grande volume de vegetação acumulada na água. Segundo o secretário de Serviços Públicos, João Quevedo, o material removido precisa secar antes de receber a destinação correta.

Agora, o trabalho segue com limpeza manual para eliminar resíduos restantes. A

ponte do local também foi totalmente reconstruída após danos causados pelas chuvas e deve receber novos ajustes.

Além das melhorias, a prefeitura estuda a criação de uma pista de caminhada, a qualidade da água e a possibilidade de soltura de peixes no futuro.

Cerca de 80% do esgoto que chegava à lagoa já foi desviado, e o município segue com ações para corrigir ligações irregulares. Mesmo em obras, o espaço já volta a atrair moradores.

Novo prédio

Escola Villa Musical será reinaugurada na próxima semana

Foto: Divulgação

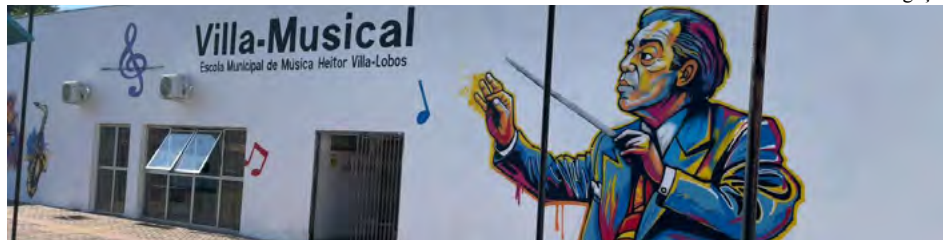

Evento terá atividades culturais abertas ao público na quarta-feira (29)

A Prefeitura de Cosmópolis, por meio da Secretaria de Educação e da Villa Musical, promove a reinauguração da Escola Municipal de Música “Heitor Villa-Lobos”. O evento será realizado na quarta-feira (29), das 18h às 21h, na Rua Benedito de Moraes Machado, 755, no Parque Residencial das Andorinhas (CEU Andorinhas).

A cerimônia contará com uma programação cultural voltada à comunidade, reunindo

do apresentações e atividades que celebram a valorização da música e da educação no município. A reinauguração marca um importante avanço na oferta de espaços dedicados à formação artística e ao incentivo cultural.

A população está convidada a participar e prestigiar esse momento especial para Cosmópolis.

Cultura geek

Evento Cosmo Geek une diversão, cultura geek e arrecadação de alimentos

A ação solidária teve apoio da Prefeitura e do vereador Ricardo Guimarães

Foto: Cedida



A 8ª edição do Cosmo Anime Geek movimentou Cosmópolis no último domingo (19), reunindo fãs da cultura geek, anime e entretenimento em um evento já tradicional na cidade. Com atividades voltadas para todas as idades, o encontro promoveu integração entre jovens e famílias em um ambiente de lazer e criatividade.

Com apoio da Prefeitura de Cosmópolis e do vereador Ricardo Guimarães (PSD), a iniciativa também teve caráter solidário. A entrada foi mediante a doação de 1 kg de alimento não perecível, incentivando a participação da comunidade em uma causa social.

Os doativos arrecadados serão destinados aos Vicentinos e ao Lar Arco Íris, com entrega oficial programada para esta sexta-feira (24), reforçando o compromisso do evento com a solidariedade e o apoio às famílias do município.

Saúde

Contra Gripe

Dia D de vacinação contra a gripe acontece neste sábado (25)

Foto: Secretaria de Saúde



Ação será realizada na UBS Jardim de Fáveri, das 7h30 às 12h, com foco em grupos prioritários

A Prefeitura de Cosmópolis promove neste sábado (25) o Dia D de vacinação contra a gripe (Influenza). A ação será realizada na UBS Jardim de Fáveri, das 7h30 às 12h, com atendimento voltado aos grupos prioritários definidos pelo Ministério da Saúde.

Podem se vacinar crianças de 6 meses a menores de 6 anos, idosos com 60 anos ou mais e gestantes. Também fazem parte do público-alvo profissionais da saúde, educação, segurança, transporte coletivo e Correios, além de pessoas com deficiência, comorbidades, em situação de rua, povos indígenas, quilombolas, caminhoneiros, portuários e puérperas.

Para receber a dose, é necessário levar documento pessoal, cartão do SUS ou CPF e a caderneta de vacinação. A Secretaria de Saúde reforça que a imunização é essencial para prevenir complicações da doença e proteger a população.

Saúde e Regulação

Anvisa avança em regras para canetas emagrecedoras

Proposta estabelece critérios técnicos e reforça combate ao mercado ilegal de medicamentos com GLP-1

A Agência Nacional de Vigilância Sanitária (Anvisa) discutirá no dia 29 uma proposta de instrução normativa para regulamentar a manipulação de medicamentos conhecidos como canetas emagrecedoras.

A medida integra um plano mais amplo de fiscalização e controle desses produtos, cuja popularização elevou os riscos à saúde devido ao comércio irregular.

O texto prevê exigências para importação, qualificação de fornecedores e controle de qualidade dos insumos. Paralelamente, a agência criou grupos de trabalho com conselhos profissionais para reforçar ações técnicas e educativas.

Nos últimos dias, a Anvisa também proibiu produtos sem registro e intensificou operações contra o contrabando, como a apreensão de medicamentos vindos do Paraguai. A iniciativa busca garantir segurança aos pacientes e coibir práticas ilegais no setor.

Foto: Freepik



Esportes

Futebol

Cosmopolitano Sports conquista dois títulos na F1eld Cup com categorias de base

Equipe de Cosmópolis vence decisões no Sub-15 e Sub-17 e celebra desempenho dos jovens atletas em mais um fim de semana de destaque no futebol

O Cosmopolitano Sports encerrou a participação na F1eld Cup em alta ao levantar duas taças nas categorias de base. O clube garantiu o título no Sub-15 e também no Sub-17, confirmando a boa fase dos times formados por jovens talentos de Cosmópolis.

Na final do Sub-15, a equipe mostrou superioridade e venceu o XV de Jaú pelo placar de 4 a 1, com atuação segura e ofensiva do início ao fim. Já no Sub-17, o time manteve o ritmo forte e superou o Sporting Paulinense por 3 a 1, assegurando mais uma conquista para a competição.

Além dos resultados, o desempenho coletivo e a evolução técnica dos atletas foram

Foto: Cosmopolitano Sports



destacados pela comissão e torcedores. O trabalho nas categorias de base tem rendido frutos e reforça a importância do investimento na formação esportiva.

Com os dois troféus conquistados, o Cosmopolitano Sports comemora mais um capítulo vitorioso e segue motivado para os próximos desafios da temporada.

Basquete

Blue Wings Cosmópolis terá sequência de jogos em casa e convoca torcida para maratona esportiva

Equipe recebe adversários de diferentes categorias na sede do clube em uma programação intensa para atletas e fãs da modalidade

O Blue Wings Cosmópolis se prepara para uma sequência especial de partidas em casa nos próximos dias, movimentando a sede do clube com confrontos válidos por diferentes categorias e ligas regionais. A agenda começou nesta quinta-feira (23) às 20h30, com duelo da equipe adulta diante de Rio Claro. No sábado (25), às 14h, o time Sub-15 feminino entra em quadra contra Amparo. Já no domingo (26), a programação será intensa: às 9h, o Sub-16 enfrenta o UNASP Tigers; às 10h, a equipe adulta mede forças com Cerâmica Mogi Guaçu; e às 11h30, o time 30+ encara Bragança Paulista.

Além da importância esportiva, os jogos representam oportunidade para aproximar



Foto: Lesline Fotografia

a comunidade do basquete local e incentivar os jovens atletas. O treinador Felipe Braga destacou a relevância do apoio vindo das arquibancadas. "Jogar em casa sempre nos fortalece. Contar com a torcida de Cosmópolis faz diferença e motiva nossos atletas em todas as categorias", afirmou.

Entretenimento

PALAVRAS CRUZADAS DIRETAS

www.coquetel.com.br

© Revistas COQUETEL

"Doom", "EC 2024" e "Mortal Kombat"	Osman Lins, escritor e teatrólogo	Experiência dolorosa no relacionamento Responsável pelos atos do cachorro	Rodrigo (?), ator e apresentador de TV	Opção ao paciente com nefropatia crônica Edmond Rostand, dramaturgo francês	Tornar sinuoso
Sistema de defesa aérea antimissil	Alugar Proveitosos; vantajosos	Núcleo de Emissoras de Rádio (sigla)	Chifre, no animal Fim, em inglês	"(?) Pés da Cruz", música gospel	E, em inglês Pouco profunda
Bolacha (?) biscoito, dilema divertido	Capital saudita Montadora de cavalo	Pluto e Bidu (HQ) Suporte de filmadoras	Rodovia (abrev.)	Autarquia federal da infraestrutura	Moeda de Itália, França e Alemanha
Doença óssea associada ao envelhecimento	Enguia, em inglês	Destituída da dignidade real Cobrem com riscas	Camarão Motocicleta (fam.)	Nor-nordeste (abrev.) Solicita	Tecido que cobre o chão do ringue
Programa de alimentação na escola	Extensão de nomes de sites (internet)	Ministério do Trabalho e Emprego (sigla)	Saliente, em francês Ricky Martin, cantor	Entidade como o Greenpeace (sigla)	Viveiro de peixes
Atuar em filmagem Deixam o recinto			Trema; oscile		

BANCO 3/and — eel — end — gré. 4/pnae. 6/cotelé.

70

Palavra Viva

Mensagem da semana

Até breve

"Se morremos com ele, com ele também viveremos." 2 Timóteo 2:11

Sou grato pelas inúmeras manifestações de apoio e carinho que recebemos neste tempo tão difícil que estamos atravessando. Agradeço também pela paciência com minhas postagens; para alguns, talvez tenha sido cansativo ou doído demais. Por outro lado, tenho certeza de que muitos puderam, como eu, recordar momentos especiais — curioso como boas lembranças podem nos fazer sofrer!

No dia 15 de abril, perdemos a Néia. Foram 50 anos de convivência, dos quais 41 de casamento. Deus nos permitiu sonhar, lutar e conquistar muitas coisas juntos, como a família linda que construímos. Ela foi uma companheira presente, conselheira de todas as horas e intercessora incansável.

Está sendo muito difícil reorganizar a vida sem ela. Seu exemplo, sua perseve-

rança e seus conselhos ficarão para sempre na lembrança. A saudade será companheira pelo resto de nossas vidas. Embora ela ainda more em nossos corações, não temos mais sua presença, seu abraço, seu sorriso, sua voz, seu beijo — e isso dói muito. Sei que, com o bálsamo do Espírito Santo e o passar do tempo, a dor será amenizada, e poderemos seguir vivendo, mesmo com a ausência. Já vivemos alguns dias sem ela, e faz muita falta. O fato é que meu mundo ficou diferente: não há mais pressa. Há coisas que eu gostaria de compartilhar, mas não posso. É uma saudade que não passa. À noite, espero pelo sono, e, de manhã, acordo pensando nela. Choro, sim, não vou negar — mas não é de tristeza; acho que é de saudade. O passado não muda: foi uma história repleta de beleza, alegrias e boas memórias. O presente foi interrompido de forma inesperada, mas o futuro nos reserva a esperança do reencontro.

Até breve!

Edwil Vagner Borçatto – ICT Igreja Cristã da Trindade – Rua Campinas 749

Fotos: Arquivo pessoal



Falecimentos

• 16/04 | Lidia Olivia Teixeira
96 anos, Vila Nova.

• 19/04 | Fábio Aparecido Capello
67 anos, Vila Kosmos.

• 16/04 | Rosemary D. Fernandes Ojeda
60 anos, Rosamélia II.

• 20/04 | Ivanete França Novais
64 anos, Parque Ester.

• 18/04 | Jovelina Xavier de Jesus
75 anos, Vila José Kallil Aun.

Solução

E	L	V	A	B	A	V	M	S	A	E	M	S
R	N	E	C	V	A	C	N	O	C	O	N	O
G	N	O	S	O	M	O	C	O	C	O	T	E
O	R	D	O	R	E	Z	I	P	A	N	A	P
E	R	E	M	O	R	E	M	O	C	O	M	P
T	I	P	I	A	V	A	R	A	I	A	V	A
E	N	N	A	D	R	I	V	A	D	T	R	I
A	V	S	T	R	N	O	R	E	N	D	E	S
L	S	E	C	A	S	E	L	I	L	L	L	L
A	S	P	A	S	P	A	S	P	A	S	P	A
E	S	O	H	O	P	O	R	E	N	O	S	O
D	N	V	E	R	E	N	U	O	D	O	D	O
N	A	V	A	R	C	O	L	O	G	O	R	O
O	D	E	F	E	R	E	D	O	D	O	D	O
T	D	D	O	D	O	J	D	D	D	D	D	D

#FaçaCoquetel

Assine e receba no conforto da sua casa!

www.assinecoquetel.com.br

Acesse nosso site!

COQUETEL

@coquetel | /editoracoquetel

Regional

Tempo seco

Outono inicia período de estiagem e alerta para saúde

Cepagri prevê queda na umidade e aumento do calor nos próximos dias

Foto: Ilustrativa



(Cepagri) alerta para o início da temporada de tempo seco na região. Apesar de índices recentes de umidade acima de 30%, considerados ainda aceitáveis, a tendência é de queda nos próximos dias, com níveis abaixo desse patamar, o que acende sinal de atenção.

Segundo o meteorologista Bruno Bairy, em entrevista ao Correio Popular, a entrada de uma massa de ar seco após a passagem de uma frente fria deve manter as temperaturas elevadas, podendo chegar a 32°C. A falta de chuvas e a mudança na direção dos ventos favorecem o acúmulo de poluentes, impactando a qualidade do ar.

Especialistas recomendam hidratação constante, evitar atividades físicas nos horários mais quentes e atenção redobrada com crianças e idosos. Problemas respiratórios e o aumento de casos de olho seco também estão entre os efeitos do clima.

Com a chegada do outono, o Centro de Pesquisas Meteorológicas da Unicamp

Trânsito

Rodovias na região de Cosmópolis têm queda de acidentes no início de 2026

Foto: Divulgação/Rota das Bandeiras

Dados do Corredor Dom Pedro apontam menos mortes e destacam imprudência como principal causa

As rodovias do Corredor Dom Pedro, que atendem cidades como Cosmópolis, Paulínia e Campinas, registraram queda no número de acidentes e mortes no primeiro trimestre de 2026. De acordo com a concessionária Rota das Bandeiras, foram 278 ocorrências e quatro mortes entre janeiro e março, contra 310 acidentes e dez mortes no mesmo período do ano passado.

A redução foi observada principalmente em trechos de maior fluxo, como entre Campinas e Paulínia, onde passaram por obras de ampliação e mudanças viárias. Segundo a concessionária, intervenções como implantação de marginais e remodelação de acessos contribuíram para o resultado.

Apesar da melhora, a imprudência segue como principal fator de risco. Mais de 90% das ocorrências estão ligadas a comporta-



mentos como excesso de velocidade, uso do celular ao volante e desrespeito às regras de trânsito.

NEWSUL S/A - NEWSUL EMBALAGENS E COMPONENTES

CNPJ 00.386.430/0001-93 - NIRE 35300600231

RELATÓRIO DA DIRETORIA

Senhores Acionistas: Cumprindo disposições legais e estatutárias, submetemos a V.Sas., o Balanço Patrimonial e respectivas Demonstrações Financeiras do exercício social encerrado em 31 de dezembro de 2025. Cosmópolis/SP, 28 de fevereiro de 2026.

A DIRETORIA

BALANÇO PATRIMONIAL - Valores expresso em milhares de reais								DEMONSTRAÇÃO DO RESULTADO				
ATIVO				PASSIVO								
	31/12/2025	31/12/2024		31/12/2025	31/12/2024			31/12/2025	31/12/2024			
CIRCULANTE	118.233	158.722	CIRCULANTE	19.400	17.861			RECEITA LÍQUIDA DE VENDAS	263.934	245.933		
Caixa e Equivalentes de Caixa	37.848	78.671	Fornecedores	7.680	7.915			Venda de Produtos	359.266	344.015		
Contas a Receber de Clientes	48.572	49.025	Obrigações Tributárias	6.672	5.507			(-) Devoluções de Vendas	(1.511)	(1.359)		
Créditos Tributários	3.114	3.242	Obrigações com Pessoal	4.690	4.290			(-) Impostos Incidentes s/Vendas	(93.821)	(96.723)		
Adiantamentos	180	2.161	Credores Diversos	358	149			(-) CUSTO DOS PRODUTOS VENDIDOS	(194.621)	(182.686)		
Estoques	26.730	25.054	NÃO CIRCULANTE	3.107	542			(=) LUCRO BRUTO	69.313	63.247		
Pagamentos Antecipados	680	440	Obrigações Trabalhistas	0	542			(-) DESPESAS OPERACIONAIS	(18.314)	(15.958)		
Outros	1.109	129	Dividendos Propostos	3.107	0			Despesas Administrativas	(9.094)	(8.129)		
NÃO CIRCULANTE	27.222	30.311	PATRIMÔNIO LÍQUIDO	122.948	170.630			Despesas c/Vendas	(8.705)	(9.025)		
Investimentos	0	6.311	Capital Social	70.000	70.000			(+/-) Outros Resultados Operacionais	(515)	1.196		
Depósitos Judiciais	990	990	Ajuste de Avaliação Patrimonial	1.731	1.731			(=) RESULTADO ANTES DO FINANCEIRO	50.999	47.289		
Imobilizado	26.232	23.010	Reserva p/Investimento e Capital de Giro	0	35.623			Despesas Financeiras	(295)	(123)		
TOTAL DO ATIVO	145.455	189.033	Reserva Doações e Subvenções	13.078	11.538			Receitas Financeiras	7.774	9.895		
			Reserva Legal	8.223	6.121			(=) RESULT. ANTES DA PROV. P/IRPJ e CSLL	58.478	57.061		
			Reserva de Lucros	29.916	45.617			(-) Contribuição Social	(4.437)	(4.294)		
			TOTAL DO PASSIVO E DO PATRIM. LÍQUIDO	145.455	189.033			(-) Imposto de Renda	(12.006)	(11.150)		
			Valor patrimonial por ação	1,756	2,438			(=) RESULTADO LÍQUIDO DO EXERCÍCIO	42.035	41.617		
								Quantidade de ações	70.000.000	70.000.000		
								Lucro (Prejuízo) Líquido por ações	0,601	0,595		

Continua

NOTAS EXPLICATIVAS ÀS DEMONSTRAÇÕES CONTÁBEIS DO EXERCÍCIO SOCIAL ENCERRADO EM 31/12/2025				DEMONSTRAÇÃO DO FLUXO DE CAIXA - MÉTODO INDIRETO																
<p>NOTA 01 - PERÍODO DE APURAÇÃO E OBJETIVO SOCIAL: a) O presente balanço compreende o período de atividades iniciado em 1º de janeiro de 2025. b) A sociedade tem por objetivo, a industrialização, comercialização, de artefatos de material plástico, papel, papelão, cartolina e madeira para embalagem e acondicionamento. Importação de matérias-primas, materiais secundários, máquinas e equipamentos concernentes ao ramo de atividade. NOTA 02 – APRESENTAÇÃO DAS DEMONSTRAÇÕES CONTÁBEIS: As demonstrações contábeis foram elaboradas de acordo com as práticas contábeis adotadas no Brasil, com observância aos pronunciamentos, as orientações e as interpretações emitidas pelo Comitê de Pronunciamentos Contábeis (CPC) e aprovadas pelo Conselho Federal de Contabilidade (CFC). Na preparação destas demonstrações contábeis, a Companhia adotou todas as normas, revisões de normas e interpretações emitidas pelo CPC que estavam em vigor em 31 de dezembro de 2025. As demonstrações contábeis foram preparadas utilizando o custo histórico como base de valor. As demonstrações contábeis foram elaboradas de acordo com diversas bases de avaliação utilizadas nas estimativas contábeis. As estimativas contábeis envolvidas na preparação das demonstrações contábeis foram baseadas em fatores objetivos e subjetivos, com base no julgamento da Administração para determinação do valor adequado a ser registrado nas demonstrações contábeis. Itens significativos sujeitos a essas estimativas e premissas incluem a seleção de vidas úteis do ativo imobilizado e de sua recuperabilidade nas operações, análise do risco de crédito para determinação da provisão para devedores duvidosos, análise do valor recuperável líquido dos estoques, assim como da análise dos demais riscos para determinação de outras provisões, inclusive para litígios. A liquidação das transações envolvendo essas estimativas poderá resultar em valores divergentes dos registrados nas demonstrações contábeis devido a imprecisões ao processo de sua determinação. A Companhia revisa suas estimativas e premissas periodicamente, em um período não superior a um ano. NOTA 3 – RESUMO DAS PRINCIPAIS PRÁTICAS CONTÁBEIS: 3.1 – Caixas e Equivalentes de Caixa: A conta caixa e bancos compreendem numerário disponível na empresa quando da data de levantamento do balanço e os depósitos bancários disponíveis. Equivalentes de caixa são investimentos de curto prazo, de alta liquidez, que são prontamente conversíveis em valores de caixa e que estão sujeitos a um insignificante risco de mudança de valor.</p>				<p>31/12/2025 31/12/2024</p> <p>FLUXO DE CAIXA DAS ATIVIDADES OPERACIONAIS</p> <p>Lucro (Prejuízo) líquido do exercício 42.035 41.617</p> <p>AJUSTES PARA CONCILIAR O LUCRO LÍQUIDO ÀS DISPONIBILIDADES GERADAS PELAS (APLICADAS NAS) ATIVIDADES OPERACIONAIS :</p> <p>- Depreciação e amortização 3.663 4.118</p> <p>- Variações monet. empr. e financiam. - longo prazo - 5</p> <p>- Custo residual de ativos permanentes baixados 3 4</p> <p>- Subvenção e Incentivos Fiscais (1.540) (2.409)</p> <p>Variações nos ativos e passivos</p> <p>(Aumento) Redução em contas a receber 453 789</p> <p>(Aumento) Redução de créditos tributários 128 1.265</p> <p>(Aumento) Redução em Estoques (1.676) (1.709)</p> <p>(Aumento) Red. de outros ativos - curto e longo prazo 760 (1.998)</p> <p>Aumento (Redução) em fornecedores (235) (1.449)</p> <p>Aumento (Redução) em obrigações sociais e fiscais 2.162 (5.077)</p> <p>Aumento (Redução) em outras obrigações 609 252</p> <p>DISPONIBILIDADES LIQ. GERADAS PELAS (APLICADAS NAS) ATIVIDADES OPERACIONAIS 46.362 35.408</p> <p>FLUXO DE CAIXA DAS ATIV. DE INVESTIM.</p> <p>Aquisições de bens do imobilizado (6.886) (1.507)</p> <p>DISPONIBILIDADES LÍQUIDAS APLICADAS NAS ATIVIDADES DE INVESTIMENTOS (6.886) (1.507)</p> <p>FLUXO DE CAIXA DAS ATIV. DE FINANCIAM.</p> <p>Partes Relacionadas 6.311 37.350</p> <p>Variação em Divid. Propostos pela administração 3.107 -</p> <p>Variação de empréstimo e finan. Tomados de terc. e partes relac. - (183)</p> <p>Dividendos - Juros sobre Capital Próprio (89.717) (32.409)</p> <p>DISPONIBILIDADES LIQ. GERADAS PELAS (APLIC. NAS) ATIV. DE FINANCIAMENTOS (80.299) 4.758</p> <p>AUMENTO (RED.) NAS DISPONIBILIDADES DEMONSTRAÇÃO DAS VARIAÇÕES DO CAIXA E EQUIVALENTES (40.823) 38.659</p> <p>Saldo inicial do Caixa e Equivalentes de Caixa 78.671 40.012</p> <p>Saldo final do Caixa e Equivalentes de Caixa 37.848 78.671</p> <p>AUMENTO (RED.) NAS DISPONIBILIDADES (40.823) 38.659</p>																
<p>NOTA 02 – APRESENTAÇÃO DAS DEMONSTRAÇÕES CONTÁBEIS: As demonstrações contábeis foram elaboradas de acordo com as práticas contábeis adotadas no Brasil, com observância aos pronunciamentos, as orientações e as interpretações emitidas pelo Comitê de Pronunciamentos Contábeis (CPC) e aprovadas pelo Conselho Federal de Contabilidade (CFC). Na preparação destas demonstrações contábeis, a Companhia adotou todas as normas, revisões de normas e interpretações emitidas pelo CPC que estavam em vigor em 31 de dezembro de 2025. As demonstrações contábeis foram preparadas utilizando o custo histórico como base de valor. As demonstrações contábeis foram elaboradas de acordo com diversas bases de avaliação utilizadas nas estimativas contábeis. As estimativas contábeis envolvidas na preparação das demonstrações contábeis foram baseadas em fatores objetivos e subjetivos, com base no julgamento da Administração para determinação do valor adequado a ser registrado nas demonstrações contábeis. Itens significativos sujeitos a essas estimativas e premissas incluem a seleção de vidas úteis do ativo imobilizado e de sua recuperabilidade nas operações, análise do risco de crédito para determinação da provisão para devedores duvidosos, análise do valor recuperável líquido dos estoques, assim como da análise dos demais riscos para determinação de outras provisões, inclusive para litígios. A liquidação das transações envolvendo essas estimativas poderá resultar em valores divergentes dos registrados nas demonstrações contábeis devido a imprecisões ao processo de sua determinação. A Companhia revisa suas estimativas e premissas periodicamente, em um período não superior a um ano. NOTA 3 – RESUMO DAS PRINCIPAIS PRÁTICAS CONTÁBEIS: 3.1 – Caixas e Equivalentes de Caixa: A conta caixa e bancos compreendem numerário disponível na empresa quando da data de levantamento do balanço e os depósitos bancários disponíveis. Equivalentes de caixa são investimentos de curto prazo, de alta liquidez, que são prontamente conversíveis em valores de caixa e que estão sujeitos a um insignificante risco de mudança de valor.</p>				<p>RELATÓRIO DOS AUDITORES INDEPENDENTES SOBRE AS DEMONSTRAÇÕES CONTÁBEIS</p> <p>Ilmos. Srs. Administradores e Acionistas da NEWSUL S/A EMBALAGENS E COMPONENTES. COSMÓPOLIS – SP</p> <p>Identificação das Demonstrações. Examinamos as demonstrações contábeis da NEWSUL S/A EMBALAGENS E COMPONENTES, que compreendem o balanço patrimonial em 31 de dezembro de 2025 e as respectivas demonstrações do resultado, das mutações do patrimônio líquido, dos fluxos de caixa e das notas explicativas para o exercício findo naquela data, assim como o resumo das principais práticas contábeis. Base para opinião: Nossa auditoria foi conduzida de acordo com as normas brasileiras e internacionais de auditoria. Nossas responsabilidades estão descritas a seguir no item denominado "Responsabilidades dos Auditores Independentes". As evidências das transações ocorridas no exercício social compreendendo o conjunto das Demonstrações Contábeis e notas explicativas da empresa possuem segurança razoável. A opinião do auditor parte da premissa de que todos os eventos registrados e expostos pela administração possuem origem, contexto, base e determinado fim para a formação econômica e financeira das demonstrações contábeis. Sendo assim, com o material disponibilizado pela empresa, acreditamos ter obtido, dentro das normas brasileiras e internacionais de auditoria, evidência de auditoria suficiente e apropriada para fundamentar nossa opinião até a data deste presente relatório. Continuidade Operacional: Nossos testes e análises, não evidenciaram quaisquer atos ou fatos, que pudessem comprometer de forma significativa, a manutenção da capacidade de continuidade operacional da empresa. Os índices econômicos, por nós examinados, apresentam estabilidade histórica, o que reforça nossa opinião sem modificação. Responsabilidade da administração sobre as demonstrações contábeis: A administração da empresa é responsável pela elaboração e adequada apresentação dessas demonstrações contábeis de acordo com as práticas contábeis adotadas no Brasil e pelos controles internos que ela determinou como necessários para permitir a elaboração de demonstrações contábeis livres de distorção relevante, independentemente se causada por fraude ou erro. Responsabilidades dos auditores independentes: Nossa responsabilidade é a de expressar uma opinião sobre essas demonstrações contábeis com base em nossa auditoria, conduzida de acordo com as normas brasileiras e internacionais de auditoria. Essas normas requerem o cumprimento de exigências éticas pelos auditores e que a auditoria seja planejada e executada com o objetivo de obter segurança razoável de que as demonstrações contábeis estão livres de distorção relevante. Uma auditoria envolve a execução de procedimentos selecionados para obtenção de evidência a respeito dos valores e divulgações apresentados nas demonstrações contábeis. Os procedimentos selecionados dependem do julgamento do auditor, incluindo a avaliação dos riscos de distorção relevante nas demonstrações contábeis, independentemente se causada por fraude ou erro. Nessa avaliação de riscos, o auditor considera os controles internos relevantes para a elaboração e adequada apresentação das demonstrações contábeis da empresa para planejar os procedimentos de auditoria que são apropriados nas circunstâncias, mas não para fins de expressar uma opinião sobre a eficácia desses controles internos da empresa. Uma auditoria inclui, também, a avaliação da adequação das práticas contábeis utilizadas e a razoabilidade das estimativas contábeis feitas pela administração, bem como a avaliação da apresentação das demonstrações contábeis tomadas em conjunto. Opinião: Em nossa opinião, as demonstrações contábeis acima referidas, representam, adequadamente, em todos os aspectos relevantes, a posição patrimonial e financeira da NEWSUL S/A EMBALAGENS E COMPONENTES, em 31 de dezembro de 2025, o desempenho de suas operações, as mutações de seu patrimônio, os seus fluxos de caixa e as notas explicativas, para o exercício findo naquela data, de acordo com as práticas contábeis adotadas no Brasil. Outros Assuntos: 1. Situação dos Ativos e Passivos e Inflação: Tendo em vista o disposto na lei nº 9249/95, revogou-se a possibilidade de correção monetária dos ativos e do Patrimônio Líquido. A Lei nº 11.638/2007 revogou os processos de reavaliação dos ativos imobilizados. A inflação nos últimos anos atingiu 105,51%, os valores atribuídos ao ativo imobilizado e ao patrimônio líquido encontram-se defasados, todavia, em consonância com as disposições legais vigentes. Porto Alegre, 13 de fevereiro de 2026. CARLOS ALBERTO MARQUES LOPES - CRC/RS 20.628 CVM ATO DECLARATÓRIO 7569 LOPES & ASSOCIADOS AUDITORES - CRC/RS 2928</p>																
<p>NOTA 03 – RECEITA LÍQUIDA DE VENDAS</p> <table border="1"> <thead> <tr> <th>Descrição</th> <th>2025</th> <th>2024</th> </tr> </thead> <tbody> <tr> <td>Venda de Produtos</td> <td>359.266</td> <td>344.015</td> </tr> <tr> <td>(-) Devoluções de Vendas</td> <td>(1.511)</td> <td>(1.359)</td> </tr> <tr> <td>(-) Impostos Incidentes s/Vendas</td> <td>(93.821)</td> <td>(96.723)</td> </tr> <tr> <td>RECEITA LÍQUIDA DE VENDAS</td> <td>263.934</td> <td>245.933</td> </tr> </tbody> </table>				Descrição	2025	2024	Venda de Produtos	359.266	344.015	(-) Devoluções de Vendas	(1.511)	(1.359)	(-) Impostos Incidentes s/Vendas	(93.821)	(96.723)	RECEITA LÍQUIDA DE VENDAS	263.934	245.933	<p>NOTA 04 – INSTRUMENTOS FINANCEIROS E GERENCIAMENTO DE RISCO: Conforme estabeleceu o Pronunciamento Técnico CPC 14 - Instrumentos Financeiros: Reconhecimento, Mensuração e Evidenciação, bem como a Resolução do Conselho Federal de Contabilidade - CFC Nº 1.153/09, que aprovou a NBCT T 19.19, evidenciamos a seguir o valor contábil dos Instrumentos Financeiros: Os clientes, Fornecedores e Instituições Financeiras são registrados pelo regime de competência já estando a valor presente, pois a Administração da Empresa considera que os prazos concedidos na liquidação das operações são inerentes as condições comerciais normalmente contratadas no mercado de atuação, não havendo característica de atividade de financiamento. No caso dos investimentos, não foram identificadas diferenças relevantes entre os valores de mercado e os valores apresentados nas demonstrações contábeis da Empresa. A administração avalia que os Ativos Financeiros estão registrados acima ou igual ao valor de mercado, não havendo necessidade de ajustes ao valor de recuperação (impairment). Gestão de capital: Os objetivos da Companhia ao administrar seu capital são os de salvaguardar a capacidade de continuidade da Empresa para oferecer retorno aos Quotistas e benefícios às outras partes interessadas, além de manter uma estrutura de capital ideal para reduzir esse custo. A Companhia monitora o capital com base no índice de alavancagem financeira. Esse índice corresponde à dívida líquida dividida pelo capital total. A dívida líquida, por sua vez, corresponde ao total de empréstimos e financiamentos (incluindo curto e longo prazos), subtraído do montante de caixa e equivalentes de caixa. O capital total é apurado através da soma do patrimônio líquido, conforme demonstrado no balanço patrimonial, com a dívida líquida.</p>	
Descrição	2025	2024																		
Venda de Produtos	359.266	344.015																		
(-) Devoluções de Vendas	(1.511)	(1.359)																		
(-) Impostos Incidentes s/Vendas	(93.821)	(96.723)																		
RECEITA LÍQUIDA DE VENDAS	263.934	245.933																		
<p>NOTA 05 – INSTRUMENTOS FINANCEIROS E GERENCIAMENTO DE RISCO: Conforme estabeleceu o Pronunciamento Técnico CPC 14 - Instrumentos Financeiros: Reconhecimento, Mensuração e Evidenciação, bem como a Resolução do Conselho Federal de Contabilidade - CFC Nº 1.153/09, que aprovou a NBCT T 19.19, evidenciamos a seguir o valor contábil dos Instrumentos Financeiros: Os clientes, Fornecedores e Instituições Financeiras são registrados pelo regime de competência já estando a valor presente, pois a Administração da Empresa considera que os prazos concedidos na liquidação das operações são inerentes as condições comerciais normalmente contratadas no mercado de atuação, não havendo característica de atividade de financiamento. No caso dos investimentos, não foram identificadas diferenças relevantes entre os valores de mercado e os valores apresentados nas demonstrações contábeis da Empresa. A administração avalia que os Ativos Financeiros estão registrados acima ou igual ao valor de mercado, não havendo necessidade de ajustes ao valor de recuperação (impairment). Gestão de capital: Os objetivos da Companhia ao administrar seu capital são os de salvaguardar a capacidade de continuidade da Empresa para oferecer retorno aos Quotistas e benefícios às outras partes interessadas, além de manter uma estrutura de capital ideal para reduzir esse custo. A Companhia monitora o capital com base no índice de alavancagem financeira. Esse índice corresponde à dívida líquida dividida pelo capital total. A dívida líquida, por sua vez, corresponde ao total de empréstimos e financiamentos (incluindo curto e longo prazos), subtraído do montante de caixa e equivalentes de caixa. O capital total é apurado através da soma do patrimônio líquido, conforme demonstrado no balanço patrimonial, com a dívida líquida.</p>				<p>NOTA 06 - IMPACTOS DA REFORMA TRIBUTÁRIA E CONVERGÊNCIA COM A IFRS 18 (CPC 51): 6.1 REFORMA TRIBUTÁRIA DO CONSUMO (IBS e CBS): A Companhia vem acompanhando a promulgação da Emenda Constitucional nº 132/2023 e as leis complementares subsequentes que instituem o novo modelo de tributação sobre o consumo no Brasil. A administração avaliou que o início da transição em 2026 exigirá ajustes significativos nos sistemas de gestão e processos fiscais. A implementação do sistema de split payment e a mudança para o regime de crédito financeiro poderão impactar momentaneamente a necessidade de capital de giro da Companhia. Estimamos que 30% das aquisições de insumos estarão sujeitas a esse mecanismo a partir de 2026. 6.2 ADOÇÃO FUTURA DA IFRS 18 (CPC 51): A Companhia iniciou o diagnóstico para a adoção obrigatória do CPC 51 em 2027. Os sistemas estão sendo adaptados para permitir a divulgação obrigatória das despesas por natureza em nota única, independentemente da apresentação da DRE por função.</p>																
<p>NOTA 07 - PATRIMÔNIO LÍQUIDO: 7.1 – Capital Social: Em 22/12/2022, conforme Ata da Assembleia Geral Extraordinária e Ordinária, o capital social passou de R\$30.000.000,00 (Trinta milhões de reais), para R\$ 70.000.000,00 (Setenta milhões de reais) totalmente integralizado, sendo 50% de ações ordinárias e 50% de ações preferenciais. 7.2 – Reservas de lucros: A reserva legal é constituída anualmente como destinação de 5% do lucro líquido do exercício e não poderá exceder 20% do capital social. A reserva legal tem por fim assegurar a integridade do capital social e somente poderá ser utilizada para compensar prejuízo e aumentar o capital. 7.3 – Ajuste de avaliação patrimonial: Refere-se a contrapartida da mais valia de bens registrados no ativo imobilizado. 7.4 – Subvenção: Refere-se a exclusão da base do IRPJ e CSLL, referente ao ICMS Presumido, em conformidade com a Lei 12.973/14, art. 30, e Lei Complementar 160, vigente até 31/12/2023. A partir de 01/01/2024, as subvenções passaram a sofrer a tributação dos impostos federais, PIS, COFINS, CSLL e IRPJ, conforme Lei 14.789/2023. 7.5 – Reserva para investimentos e Capital de Giro: Em 22/12/2022, conforme Ata da Assembleia Geral Extraordinária e Ordinária, foi criada a reserva para investimentos e capital de giro em face da necessidade de recursos para novos investimentos, manutenção, expansão e desenvolvimento das atividades da Companhia. O valor constituído foi de R\$ 35.621.999,00. No decorrer do ano de 2025, os acionistas decidiram em reverter a reserva constituída e distribuí-las aos acionistas. NOTA 08 - EXPRESSÃO MONETÁRIA: Os itens incluídos nas demonstrações contábeis são mensurados utilizando-se a moeda do ambiente econômico primário no qual cada entidade atua. Essas demonstrações estão apresentadas Milhares de Reais, que é a moeda funcional e a moeda de apresentação da Companhia. Cosmópolis - SP, 31 de dezembro de 2025.</p>				<p>NOTA 08 - EXPRESSÃO MONETÁRIA: Os itens incluídos nas demonstrações contábeis são mensurados utilizando-se a moeda do ambiente econômico primário no qual cada entidade atua. Essas demonstrações estão apresentadas Milhares de Reais, que é a moeda funcional e a moeda de apresentação da Companhia. Cosmópolis - SP, 31 de dezembro de 2025.</p>																
<p>NOTA 09 – INSTRUMENTOS FINANCEIROS E GERENCIAMENTO DE RISCO: Conforme estabeleceu o Pronunciamento Técnico CPC 14 - Instrumentos Financeiros: Reconhecimento, Mensuração e Evidenciação, bem como a Resolução do Conselho Federal de Contabilidade - CFC Nº 1.153/09, que aprovou a NBCT T 19.19, evidenciamos a seguir o valor contábil dos Instrumentos Financeiros: Os clientes, Fornecedores e Instituições Financeiras são registrados pelo regime de competência já estando a valor presente, pois a Administração da Empresa considera que os prazos concedidos na liquidação das operações são inerentes as condições comerciais normalmente contratadas no mercado de atuação, não havendo característica de atividade de financiamento. No caso dos investimentos, não foram identificadas diferenças relevantes entre os valores de mercado e os valores apresentados nas demonstrações contábeis da Empresa. A administração avalia que os Ativos Financeiros estão registrados acima ou igual ao valor de mercado, não havendo necessidade de ajustes ao valor de recuperação (impairment). Gestão de capital: Os objetivos da Companhia ao administrar seu capital são os de salvaguardar a capacidade de continuidade da Empresa para oferecer retorno aos Quotistas e benefícios às outras partes interessadas, além de manter uma estrutura de capital ideal para reduzir esse custo. A Companhia monitora o capital com base no índice de alavancagem financeira. Esse índice corresponde à dívida líquida dividida pelo capital total. A dívida líquida, por sua vez, corresponde ao total de empréstimos e financiamentos (incluindo curto e longo prazos), subtraído do montante de caixa e equivalentes de caixa. O capital total é apurado através da soma do patrimônio líquido, conforme demonstrado no balanço patrimonial, com a dívida líquida.</p>				<p>NOTA 09 – INSTRUMENTOS FINANCEIROS E GERENCIAMENTO DE RISCO: Conforme estabeleceu o Pronunciamento Técnico CPC 14 - Instrumentos Financeiros: Reconhecimento, Mensuração e Evidenciação, bem como a Resolução do Conselho Federal de Contabilidade - CFC Nº 1.153/09, que aprovou a NBCT T 19.19, evidenciamos a seguir o valor contábil dos Instrumentos Financeiros: Os clientes, Fornecedores e Instituições Financeiras são registrados pelo regime de competência já estando a valor presente, pois a Administração da Empresa considera que os prazos concedidos na liquidação das operações são inerentes as condições comerciais normalmente contratadas no mercado de atuação, não havendo característica de atividade de financiamento. No caso dos investimentos, não foram identificadas diferenças relevantes entre os valores de mercado e os valores apresentados nas demonstrações contábeis da Empresa. A administração avalia que os Ativos Financeiros estão registrados acima ou igual ao valor de mercado, não havendo necessidade de ajustes ao valor de recuperação (impairment). Gestão de capital: Os objetivos da Companhia ao administrar seu capital são os de salvaguardar a capacidade de continuidade da Empresa para oferecer retorno aos Quotistas e benefícios às outras partes interessadas, além de manter uma estrutura de capital ideal para reduzir esse custo. A Companhia monitora o capital com base no índice de alavancagem financeira. Esse índice corresponde à dívida líquida dividida pelo capital total. A dívida líquida, por sua vez, corresponde ao total de empréstimos e financiamentos (incluindo curto e longo prazos), subtraído do montante de caixa e equivalentes de caixa. O capital total é apurado através da soma do patrimônio líquido, conforme demonstrado no balanço patrimonial, com a dívida líquida.</p>																
<p>NOTA 10 – INSTRUMENTOS FINANCEIROS E GERENCIAMENTO DE RISCO: Conforme estabeleceu o Pronunciamento Técnico CPC 14 - Instrumentos Financeiros: Reconhecimento, Mensuração e Evidenciação, bem como a Resolução do Conselho Federal de Contabilidade - CFC Nº 1.153/09, que aprovou a NBCT T 19.19, evidenciamos a seguir o valor contábil dos Instrumentos Financeiros: Os clientes, Fornecedores e Instituições Financeiras são registrados pelo regime de competência já estando a valor presente, pois a Administração da Empresa considera que os prazos concedidos na liquidação das operações são inerentes as condições comerciais normalmente contratadas no mercado de atuação, não havendo característica de atividade de financiamento. No caso dos investimentos, não foram identificadas diferenças relevantes entre os valores de mercado e os valores apresentados nas demonstrações contábeis da Empresa. A administração avalia que os Ativos Financeiros estão registrados acima ou igual ao valor de mercado, não havendo necessidade de ajustes ao valor de recuperação (impairment). Gestão de capital: Os objetivos da Companhia ao administrar seu capital são os de salvaguardar a capacidade de continuidade da Empresa para oferecer retorno aos Quotistas e benefícios às outras partes interessadas, além de manter uma estrutura de capital ideal para reduzir esse custo. A Companhia monitora o capital com base no índice de alavancagem financeira. Esse índice corresponde à dívida líquida dividida pelo capital total. A dívida líquida, por sua vez, corresponde ao total de empréstimos e financiamentos (incluindo curto e longo prazos), subtraído do montante de caixa e equivalentes de caixa. O capital total é apurado através da soma do patrimônio líquido, conforme demonstrado no balanço patrimonial, com a dívida líquida.</p>				<p>NOTA 10 – INSTRUMENTOS FINANCEIROS E GERENCIAMENTO DE RISCO: Conforme estabeleceu o Pronunciamento Técnico CPC 14 - Instrumentos Financeiros: Reconhecimento, Mensuração e Evidenciação, bem como a Resolução do Conselho Federal de Contabilidade - CFC Nº 1.153/09, que aprovou a NBCT T 19.19, evidenciamos a seguir o valor contábil dos Instrumentos Financeiros: Os clientes, Fornecedores e Instituições Financeiras são registrados pelo regime de competência já estando a valor presente, pois a Administração da Empresa considera que os prazos concedidos na liquidação das operações são inerentes as condições comerciais normalmente contratadas no mercado de atuação, não havendo característica de atividade de financiamento. No caso dos investimentos, não foram identificadas diferenças relevantes entre os valores de mercado e os valores apresentados nas demonstrações contábeis da Empresa. A administração avalia que os Ativos Financeiros estão registrados acima ou igual ao valor de mercado, não havendo necessidade de ajustes ao valor de recuperação (impairment). Gestão de capital: Os objetivos da Companhia ao administrar seu capital são os de salvaguardar a capacidade de continuidade da Empresa para oferecer retorno aos Quotistas e benefícios às outras partes interessadas, além de manter uma estrutura de capital ideal para reduzir esse custo. A Companhia monitora o capital com base no índice de alavancagem financeira. Esse índice corresponde à dívida líquida dividida pelo capital total. A dívida líquida, por sua vez, corresponde ao total de empréstimos e financiamentos (incluindo curto e longo prazos), subtraído do montante de caixa e equivalentes de caixa. O capital total é apurado através da soma do patrimônio líquido, conforme demonstrado no balanço patrimonial, com a dívida líquida.</p>																
<p>NOTA 11 – INSTRUMENTOS FINANCEIROS E GERENCIAMENTO DE RISCO: Conforme estabeleceu o Pronunciamento Técnico CPC 14 - Instrumentos Financeiros: Reconhecimento, Mensuração e Evidenciação, bem como a Resolução do Conselho Federal de Contabilidade - CFC Nº 1.153/09, que aprovou a NBCT T 19.19, evidenciamos a seguir o valor contábil dos Instrumentos Financeiros: Os clientes, Fornecedores e Instituições Financeiras são registrados pelo regime de competência já estando a valor presente, pois a Administração da Empresa considera que os prazos concedidos na liquidação das operações são inerentes as condições comerciais normalmente contratadas no mercado de atuação, não havendo característica de atividade de financiamento. No caso dos investimentos, não foram identificadas diferenças relevantes entre os valores de mercado e os valores apresentados nas demonstrações contábeis da Empresa. A administração avalia que os Ativos Financeiros estão registrados acima ou igual ao valor de mercado, não havendo necessidade de ajustes ao valor de recuperação (impairment). Gestão de capital: Os objetivos da Companhia ao administrar seu capital são os de salvaguardar a capacidade de continuidade da Empresa para oferecer retorno aos Quotistas e benefícios às outras partes interessadas, além de manter uma estrutura de capital ideal para reduzir esse custo. A Companhia monitora o capital com base no índice de alavancagem financeira. Esse índice corresponde à dívida líquida dividida pelo capital total. A dívida líquida, por sua vez, corresponde ao total de empréstimos e financiamentos (incluindo curto e longo prazos), subtraído do montante de caixa e equivalentes de caixa. O capital total é apurado através da soma do patrimônio líquido, conforme demonstrado no balanço patrimonial, com a dívida líquida.</p>				<p>NOTA 11 – INSTRUMENTOS FINANCEIROS E GERENCIAMENTO DE RISCO: Conforme estabeleceu o Pronunciamento Técnico CPC 14 - Instrumentos Financeiros: Reconhecimento, Mensuração e Evidenciação, bem como a Resolução do Conselho Federal de Contabilidade - CFC Nº 1.153/09, que aprovou a NBCT T 19.19, evidenciamos a seguir o valor contábil dos Instrumentos Financeiros: Os clientes, Fornecedores e Instituições Financeiras são registrados pelo regime de competência já estando a valor presente, pois a Administração da Empresa considera que os prazos concedidos na liquidação das operações são inerentes as condições comerciais normalmente contratadas no mercado de atuação, não havendo característica de atividade de financiamento. No caso dos investimentos, não foram identificadas diferenças relevantes entre os valores de mercado e os valores apresentados nas demonstrações contábeis da Empresa. A administração avalia que os Ativos Financeiros estão registrados acima ou igual ao valor de mercado, não havendo necessidade de ajustes ao valor de recuperação (impairment). Gestão de capital: Os objetivos da Companhia ao administrar seu capital são os de salvaguardar a capacidade de continuidade da Empresa para oferecer retorno aos Quotistas e benefícios às outras partes interessadas, além de manter uma estrutura de capital ideal para reduzir esse custo. A Companhia monitora o capital com base no índice de alavancagem financeira. Esse índice corresponde à dívida líquida dividida pelo capital total. A dívida líquida, por sua vez, corresponde ao total de empréstimos e financiamentos (incluindo curto e longo prazos), subtraído do montante de caixa e equivalentes de caixa. O capital total é apurado através da soma do patrimônio líquido, conforme demonstrado no balanço patrimonial, com a dívida líquida.</p>																
<p>NOTA 12 – INSTRUMENTOS FINANCEIROS E GERENCIAMENTO DE RISCO: Conforme estabeleceu o Pronunciamento Técnico CPC 14 - Instrumentos Financeiros: Reconhecimento, Mensuração e Evidenciação, bem como a Resolução do Conselho Federal de Contabilidade - CFC Nº 1.153/09, que aprovou a NBCT T 19.19, evidenciamos a seguir o valor contábil dos Instrumentos Financeiros: Os clientes, Fornecedores e Instituições Financeiras são registrados pelo regime de competência já estando a valor presente, pois a Administração da Empresa considera que os prazos concedidos na liquidação das operações são inerentes as condições comerciais normalmente contratadas no mercado de atuação, não havendo característica de atividade de financiamento. No caso dos investimentos, não foram identificadas diferenças relevantes entre os valores de mercado e os valores apresentados nas demonstrações contábeis da Empresa. A administração avalia que os Ativos Financeiros estão registrados acima ou igual ao valor de mercado, não havendo necessidade de ajustes ao valor de recuperação (impairment). Gestão de capital: Os objetivos da Companhia ao administrar seu capital são os de salvaguardar a capacidade de continuidade da Empresa para oferecer retorno aos Quotistas e benefícios às outras partes interessadas, além de manter uma estrutura de capital ideal para reduzir esse custo. A Companhia monitora o capital com base no índice de alavancagem financeira. Esse índice corresponde à dívida líquida dividida pelo capital total. A dívida líquida, por sua vez, corresponde ao total de empréstimos e financiamentos (incluindo curto e longo prazos), subtraído do montante de caixa e equivalentes de caixa. O capital total é apurado através da soma do patrimônio líquido, conforme demonstrado no balanço patrimonial, com a dívida líquida.</p>				<p>NOTA 12 – INSTRUMENTOS FINANCEIROS E GERENCIAMENTO DE RISCO: Conforme estabeleceu o Pronunciamento Técnico CPC 14 - Instrumentos Financeiros: Reconhecimento, Mensuração e Evidenciação, bem como a Resolução do Conselho Federal de Contabilidade - CFC Nº 1.153/09, que aprovou a NBCT T 19.19, evidenciamos a seguir o valor contábil dos Instrumentos Financeiros: Os clientes, Fornecedores e Instituições Financeiras são registrados pelo regime de competência já estando a valor presente, pois a Administração da Empresa considera que os prazos concedidos na liquidação das operações são inerentes as condições comerciais normalmente contratadas no mercado de atuação, não havendo característica de atividade de financiamento. No caso dos investimentos, não foram identificadas diferenças relevantes entre os valores de mercado e os valores apresentados nas demonstrações contábeis da Empresa. A administração avalia que os Ativos Financeiros estão registrados acima ou igual ao valor de mercado, não havendo necessidade de ajustes ao valor de recuperação (impairment). Gestão de capital: Os objetivos da Companhia ao administrar seu capital são os de salvaguardar a capacidade de continuidade da Empresa para oferecer retorno aos Quotistas e benefícios às outras partes interessadas, além de manter uma estrutura de capital ideal para reduzir esse custo. A Companhia monitora o capital com base no índice de alavancagem financeira. Esse índice corresponde à dívida líquida dividida pelo capital total. A dívida líquida, por sua vez, corresponde ao total de empréstimos e financiamentos (incluindo curto e longo prazos), subtraído do montante de caixa e equivalentes de caixa. O capital total é apurado através da soma do patrimônio líquido, conforme demonstrado no balanço patrimonial, com a dívida líquida.</p>																
<p>NOTA 13 – INSTRUMENTOS FINANCEIROS E GERENCIAMENTO DE RISCO: Conforme estabeleceu o Pronunciamento Técnico CPC 14 - Instrumentos Financeiros: Reconhecimento, Mensuração e Evidenciação, bem como a Resolução do Conselho Federal de Contabilidade - CFC Nº 1.153/09, que aprovou a NBCT T 19.19, evidenciamos a seguir o valor contábil dos Instrumentos Financeiros: Os clientes, Fornecedores e Instituições Financeiras são registrados pelo regime de competência já estando a valor presente, pois a Administração da Empresa considera que os prazos concedidos na liquidação das operações são inerentes as condições comerciais normalmente contratadas no mercado de atuação, não havendo característica de atividade de financiamento. No caso dos investimentos, não foram identificadas diferenças relevantes entre os valores de mercado e os valores apresentados nas demonstrações contábeis da Empresa. A administração avalia que os Ativos Financeiros estão registrados acima ou igual ao valor de mercado, não havendo necessidade de ajustes ao valor de recuperação (impairment). Gestão de capital: Os objetivos da Companhia ao administrar seu capital são os de salvaguardar a capacidade de continuidade da Empresa para oferecer retorno aos Quotistas e benefícios às outras partes interessadas, além de manter uma estrutura de capital ideal para reduzir esse custo. A Companhia monitora o capital com base no índice de alavancagem financeira. Esse índice corresponde à dívida líquida dividida pelo capital total. A dívida líquida, por sua vez, corresponde ao total de empréstimos e financiamentos (incluindo curto e longo prazos), subtraído do montante de caixa e equivalentes de caixa. O capital total é apurado através da soma do patrimônio líquido, conforme demonstrado no balanço patrimonial, com a dívida líquida.</p>				<p>NOTA 13 – INSTRUMENTOS FINANCEIROS E GERENCIAMENTO DE RISCO: Conforme estabeleceu o Pronunciamento Técnico CPC 14 - Instrumentos Financeiros: Reconhecimento, Mensuração e Evidenciação, bem como a Resolução do Conselho Federal de Contabilidade - CFC Nº 1.153/09, que aprovou a NBCT T 19.19, evidenciamos a seguir o valor contábil dos Instrumentos Financeiros: Os clientes, Fornecedores e Instituições Financeiras são registrados pelo regime de competência já estando a valor presente, pois a Administração da Empresa considera que os prazos concedidos na liquidação das operações são inerentes as condições comerciais normalmente contratadas no mercado de atuação, não havendo característica de atividade de financiamento. No caso dos investimentos, não foram identificadas diferenças relevantes entre os valores de mercado e os valores apresentados nas demonstrações contábeis da Empresa. A administração avalia que os Ativos Financeiros estão registrados acima ou igual ao valor de mercado, não havendo necessidade de ajustes ao valor de recuperação (impairment). Gestão de capital: Os objetivos da Companhia ao administrar seu capital são os de salvaguardar a capacidade de continuidade da Empresa para oferecer retorno aos Quotistas e benefícios às outras partes interessadas, além de manter uma estrutura de capital ideal para reduzir esse custo. A Companhia monitora o capital com base no índice de alavancagem financeira. Esse índice corresponde à dívida líquida dividida pelo capital total. A dívida líquida, por sua vez, corresponde ao total de empréstimos e financiamentos (incluindo curto e longo prazos), subtraído do montante de caixa e equivalentes de caixa. O capital total é apurado através da soma do patrimônio líquido, conforme demonstrado no balanço patrimonial, com a dívida líquida.</p>																
<p>NOTA 14 – INSTRUMENTOS FINANCEIROS E GERENCIAMENTO DE RISCO: Conforme estabeleceu o Pronunciamento Técnico CPC 14 - Instrumentos Financeiros: Reconhecimento, Mensuração e Evidenciação, bem como a Resolução do Conselho Federal de Contabilidade - CFC Nº 1.153/09, que aprovou a NBCT T 19.19, evidenciamos a seguir o valor contábil dos Instrumentos Financeiros: Os clientes, Fornecedores e Instituições Financeiras são registrados pelo regime de competência já estando a valor presente, pois a Administração da Empresa considera que os prazos concedidos na liquidação das operações são inerentes as condições comerciais normalmente contratadas no mercado de atuação, não havendo característica de atividade de financiamento. No caso dos investimentos, não foram identificadas diferenças relevantes entre os valores de mercado e os valores apresentados nas demonstrações contábeis da Empresa. A administração avalia que os Ativos Financeiros estão registrados acima ou igual ao valor de mercado, não havendo necessidade de ajustes ao valor de recuperação (impairment). Gestão de capital: Os objetivos da Companhia ao administrar seu capital são os de salvaguardar a capacidade de continuidade da Empresa para oferecer retorno aos Quotistas e benefícios às outras partes interessadas, além de manter uma estrutura de capital ideal para reduzir esse custo. A Companhia monitora o capital com base no índice de alavancagem financeira. Esse índice corresponde à dívida líquida dividida pelo capital total. A dívida líquida, por sua vez, corresponde ao total de empréstimos e financiamentos (incluindo curto e longo prazos), subtraído do montante de caixa e equivalentes de caixa. O capital total é apurado através da soma do patrimônio líquido, conforme demonstrado no balanço patrimonial, com a dívida líquida.</p>				<p>NOTA 14 – INSTRUMENTOS FINANCEIROS E GERENCIAMENTO DE RISCO: Conforme estabeleceu o Pronunciamento Técnico CPC 14 - Instrumentos Financeiros: Reconhecimento, Mensuração e Evidenciação, bem como a Resolução do Conselho Federal de Contabilidade - CFC Nº 1.153/09, que aprovou a NBCT T 19.19, evidenciamos a seguir o valor contábil dos Instrumentos Financeiros: Os clientes, Fornecedores e Instituições Financeiras são registrados pelo regime de competência já estando a valor presente, pois a Administração da Empresa considera que os prazos concedidos na liquidação das operações são inerentes as condições comerciais normalmente contratadas no mercado de atuação, não havendo característica de atividade de financiamento. No caso dos investimentos, não foram identificadas diferenças relevantes entre os valores de mercado e os valores apresentados nas demonstrações contábeis da Empresa. A administração avalia que os Ativos Financeiros estão registrados acima ou igual ao valor de mercado, não havendo necessidade de ajustes ao valor de recuperação (impairment). Gestão de capital: Os objetivos da Companhia ao administrar seu capital são os de salvaguardar a capacidade de continuidade da Empresa para oferecer retorno aos Quotistas e benefícios às outras partes interessadas, além de manter uma estrutura de capital ideal para reduzir esse custo. A Companhia monitora o capital com base no índice de alavancagem financeira. Esse índice corresponde à dívida líquida dividida pelo capital total. A dívida líquida, por sua vez, corresponde ao total de empréstimos e financiamentos (incluindo curto e longo prazos), subtraído do montante de caixa e equivalentes de caixa. O capital total é apurado através da soma do patrimônio líquido, conforme demonstrado no balanço patrimonial, com a dívida líquida.</p>																
<p>NOTA 15 – INSTRUMENTOS FINANCEIROS E GERENCIAMENTO DE RISCO: Conforme estabeleceu o Pronunciamento Técnico CPC 14 - Instrumentos Financeiros: Reconhecimento, Mensuração e Evidenciação, bem como a Resolução do Conselho Federal de Contabilidade - CFC Nº 1.153/09, que aprovou a NBCT T 19.19, evidenciamos a seguir o valor contábil dos Instrumentos Financeiros: Os clientes, Fornecedores e Instituições Financeiras são registrados pelo regime de competência já estando a valor presente, pois a Administração da Empresa considera que os prazos concedidos na liquidação das operações são inerentes as condições comerciais normalmente contratadas no mercado de atuação, não havendo característica de atividade de financiamento. No caso dos investimentos, não foram identificadas diferenças relevantes entre os valores de mercado e os valores apresentados nas demonstrações contábeis da Empresa. A administração avalia que os Ativos Financeiros estão registrados acima ou igual ao valor de mercado, não havendo necessidade de ajustes ao valor de recuperação (impairment). Gestão de capital: Os objetivos da Companhia ao administrar seu capital são os de salvaguardar a capacidade de continuidade da Empresa para oferecer retorno aos Quotistas e benefícios às outras partes interessadas, além de manter uma estrutura de capital ideal para reduzir esse custo. A Companhia monitora o capital com base no índice de alavancagem financeira. Esse índice corresponde à dívida líquida dividida pelo capital total. A dívida líquida, por sua vez, corresponde ao total de empréstimos e financiamentos (incluindo curto e longo prazos), subtraído do montante de caixa e equivalentes de caixa. O capital total é apurado através da soma do patrimônio líquido, conforme demonstrado no balanço patrimonial, com a dívida líquida.</p>				<p>NOTA 15 – INSTRUMENTOS FINANCEIROS E GERENCIAMENTO DE RISCO: Conforme estabeleceu o Pronunciamento Técnico CPC 14 - Instrumentos Financeiros: Reconhecimento, Mensuração e Evidenciação, bem como a Resolução do Conselho Federal de Contabilidade - CFC Nº 1.153/09, que aprovou a NBCT T 19.19, evidenciamos a seguir o valor contábil dos Instrumentos Financeiros: Os clientes, Fornecedores e Instituições Financeiras são registrados pelo regime de competência já estando a valor presente, pois a Administração da Empresa considera que os prazos concedidos na liquidação das operações são inerentes as condições comerciais normalmente contratadas no mercado de atuação, não havendo característica de atividade de financiamento. No caso dos investimentos, não foram identificadas diferenças relevantes entre os valores de mercado e os valores apresentados nas demonstrações contábeis da Empresa. A administração avalia que os Ativos Financeiros estão registrados acima ou igual ao valor de mercado, não havendo necessidade de ajustes ao valor de recuperação (impairment). Gestão de capital: Os objetivos da Companhia ao administrar seu capital são os de salvaguardar a capacidade de continuidade da Empresa para oferecer retorno aos Quotistas e benefícios às outras partes interessadas, além de manter uma estrutura de capital ideal para reduzir esse custo. A Companhia monitora o capital com base no índice de alavancagem financeira. Esse índice corresponde à dívida líquida dividida pelo capital total. A dívida líquida, por sua vez, corresponde ao total de empréstimos e financiamentos (incluindo curto e longo prazos), subtraído do montante de caixa e equivalentes de caixa. O capital total é apurado através da soma do patrimônio líquido, conforme demonstrado no balanço patrimonial, com a dívida líquida.</p>																
<p>NOTA 16 – INSTRUMENTOS FINANCEIROS E GERENCIAMENTO DE RISCO: Conforme estabeleceu o Pronunciamento Técnico CPC 14 - Instrumentos Financeiros: Reconhecimento, Mensuração e Evidenciação, bem como a Resolução do Conselho Federal de Contabilidade - CFC Nº 1.153/09, que aprovou a NBCT T 19.19, evidenciamos a seguir o valor contábil dos Instrumentos Financeiros: Os clientes, Fornecedores e Instituições Financeiras são registrados pelo regime de competência já estando a valor presente, pois a Administração da Empresa considera que os prazos concedidos na liquidação das operações são inerentes as condições comerciais normalmente contratadas no mercado de atuação, não havendo característica de atividade de financiamento. No caso dos investimentos, não foram identificadas diferenças relevantes entre os valores de mercado e os valores apresentados nas demonstrações contábeis da Empresa. A administração avalia que os Ativos Financeiros estão registrados acima ou igual ao valor de mercado, não havendo necessidade de ajustes ao valor de recuperação (impairment). Gestão de capital: Os objetivos da Companhia ao administrar seu capital são os de salvaguardar a capacidade de continuidade da Empresa para oferecer retorno aos Quotistas e benefícios às outras partes interessadas, além de manter uma estrutura de capital ideal para reduzir esse custo. A Companhia monitora o capital com base no índice de alavancagem financeira. Esse índice corresponde à dívida líquida dividida pelo capital total. A dívida líquida, por sua vez, corresponde ao total de empréstimos e financiamentos (incluindo curto e longo prazos), subtraído do montante de caixa e equivalentes de caixa. O capital total é apurado através da soma do patrimônio líquido, conforme demonstrado no balanço patrimonial, com a dívida líquida.</p>				<p>NOTA 16 – INSTRUMENTOS FINANCEIROS E GERENCIAMENTO DE RISCO: Conforme estabeleceu o Pronunciamento Técnico CPC 14 - Instrumentos Financeiros: Reconhecimento, Mensuração e Evidenciação, bem como a Resolução do Conselho Federal de Contabilidade - CFC Nº 1.153/09, que aprovou a NBCT T 19.19, evidenciamos a seguir o valor contábil dos Instrumentos Financeiros: Os clientes, Fornecedores e Instituições Financeiras são registrados pelo regime de competência já estando a valor presente, pois a Administração da Empresa considera que os prazos concedidos na liquidação das operações são inerentes as condições comerciais normalmente contratadas no mercado de atuação, não havendo característica de atividade de financiamento. No caso dos investimentos, não foram identificadas diferenças relevantes entre os valores de mercado e os valores apresentados nas demonstrações contábeis da Empresa. A administração avalia que os Ativos Financeiros estão registrados acima ou igual ao valor de mercado, não havendo necessidade de ajustes ao valor de recuperação (impairment). Gestão de capital: Os objetivos da Companhia ao administrar seu capital são os de salvaguardar a capacidade de continuidade da Empresa para oferecer retorno aos Quotistas e benefícios às outras partes interessadas, além de manter uma estrutura de capital ideal para reduzir esse custo. A Companhia monitora o capital com base no índice de alavancagem financeira. Esse índice corresponde à dívida líquida dividida pelo capital total. A dívida líquida, por sua vez, corresponde ao total de empréstimos e financiamentos (incluindo curto e longo prazos), subtraído do montante de caixa e equivalentes de caixa. O capital total é apurado através da soma do patrimônio líquido, conforme demonstrado no balanço patrimonial, com a dívida líquida.</p>																
<p>NOTA 17 – INSTRUMENTOS FINANCEIROS E GERENCIAMENTO DE RISCO: Conforme estabeleceu o Pronunciamento Técnico CPC 14 - Instrumentos Financeiros: Reconhecimento, Mensuração e Evidenciação, bem como a Resolução do Conselho Federal de Contabilidade - CFC Nº 1.153/09, que aprovou a NBCT T 19.19, evidenciamos a seguir o valor contábil dos Instrumentos Financeiros: Os clientes, Fornecedores e Instituições Financeiras são registrados pelo regime de</p>																				

ÚNICA SAÚDE™
ASSISTÊNCIA MÉDICA. SUA SAÚDE É ÚNICA.

SEJA ÚNICA.
VIVA MAIS TRANQUILO!

Planos, de
SAÚDE

Cosmópolis, Arthur Nogueira
e Região

POR ADESÃO

PLANO INDIVIDUAL

R\$ 95,74
A PARTIR DE

PLANO EMPRESARIAL

R\$ 77,56
A PARTIR DE

LIGUE AGORA.
19. 99999-0312

ANS 42.194-4